YÜCEL YAMAN
KÜTÜPHANESİ

genel-iş
emek

TÜRKİYE GENEL HİZMETLER İŞÇİLERİ SENDİKASI YAYIN ORGANIDIR

SAYI: 316
15 HAZİRAN 1978

ECEVİT: "Sosyal adaletin sağlanmasında, bunalımdan çıkmada demokratik işçi hareketinin katkısına ve işbirliğine güveniyorum"

BAŞTÜRK: "DİSK olarak halkımızdan yana olan ekonomik ve sosyal önlemlerle ilgili, DİSK'in istekleri doğrultusunda, hükûmete yardımcı olmaya hazırız"

BAŞBAKAN ECEVİT DİSK'İ ZİYARET ETTİ

Başbakan **Bülent Ecevit**, İstanbul'da **DİSK** Genel Merkezini ziyaret ederek Genel Başkan **Abdullah Baştürk**, Genel Sekreter **Fehmi Işıklar** ve Yürütme Kurulunun diğer üyeleriyle bir süre görüşmüştür. Başbakanın DİSK'i ziyaretine bazı Bakanlar da katılmıştır. Görüşme sonunda yapılan ortak açıklamada, **"Hükümet ile demokratik işçi hareketinin işbirliği ve dayanışma içinde hareket etmesi gerektiğinde birleşildiği"** bildirilmiştir.

Ecevit'in DİSK'i ziyaretinde Devlet Bakanı ve Başbakan Yardımcısı **Orhan Eyüboğlu**, Devlet Bakanı **Hikmet Çetin**, Maliye Bakanı **Ziya Müezzinoğlu** da hazır bulunmuştur.

Başbakan Ecevit, DİSK Yöneticileriyle yaptığı ön görüşmeden sonra, DİSK yöneticilerini uzun bir zamandan beri ziyaret etmek istediğini bu isteğine ancak şimdi olanak bulduğunu belirtmiş ve şöyle konuşmuştur:

"Hükümetle demokratik işçi hareketi arasında ekonomik, toplumsal konular için nasıl bir işbirliği yapılabileceğini görüşme olanağı bulduk. Türkiye siyasal tarihinin en ağır bunalımlı dönemini yaşıyor. Bunalımı sürdürecek uygulamaların devam ettirilmesi ile bunalım ortadan kalkmaz. Yalnız bu yılı değil, önümüzdeki yılların koşullarını da düzeltmeye çalışıyoruz. Demokratik işçi hareketi ile birlik içinde olmak zorundayız. Elbette tek taraflı haklar kısıtlaması istenemez. Sorumlulukları ve dayanışmayı yaygınlaştırmakla bir işbirliği sağlanabilir. İşçilerle yapılacak bu işbirliği sağlıklı gelişmenin adımı olabilir. Sosyal adalet deyince toplumun tümünü düşünmek zorundayız. Özellikle köylüyü, işsizleri de düşünmek gerekiyor. Sosyal adaletin sağlanmasında, bunalımdan çıkmada demokratik işçi hareketinin katkısına, işbirliğine güveniyorum. Demokrasiyi yaşatmak için de işbirliğinin gereğine inanıyorum. Bu diyaloğu kurabilmiş ülkeler başarıyorlar. Böyle bir dayanışma ve işbirliği içinde Türkiye de her türlü zorluğu yener."



Başbakan Ecevit ile Genel Başkanımız Baştürk birlikte...

BAŞTÜRK'ÜN AÇIKLAMASI

Başbakan Ecevit'ten sonra görüşlerini açıklayan DİSK Genel Başkanı Abdullah Baştürk, Bülent Ecevit'in başarılı bir dış geziden sonra DİSK'i ziyaretinden memnunluk duyduklarını söylemiş ve şöyle konuşmuştur:

"DİSK'in uzun vadeli ve kısa vadeli istemleri doğrultusunda görüşme yapacağız. Bu görüşmeleri teknik düzeyde sürdüreceğiz. Bunda sayısız yararlar görüyoruz. Türkiye'nin geçirmekte olduğu ekonomik ve sosyal bunalımın çözümü demokratik sendika hareketi ve hükümetler arasında yoğun ve ciddi bir işbirliğine bağlıdır. O nedenle DİSK olarak halkımızdan yana olan ekonomik ve sosyal önlemlerle ilgili DİSK'in istekleri doğrultusunda, hükümete yardımcı olmaya hazırız. Sayın Başbakanın ortaya koyduğu görüşler, DİSK için üzerinde tartışılmaya ve müzakereye değer bulunmuştur. Görüşmelerin başlamasını olumlu bir adım sayıyoruz."

ORTAK AÇIKLAMA

Başbakan Bülent Ecevit ile DİSK Genel Başkanı Abdullah Baştürk 9 haziran 1978 günü bazı Bakanlar Kurulu üyeleri ile DİSK Yürütme Kurulu üyelerinin katıldıkları toplantıda, ülkemizin, ekonomik ve sosyal bunalımdan bir an önce kurtulmasını ve Türkiye'nin sosyal adalet içinde, demokrasi kurallarına uygun bir biçimde sağlıklı olarak gelişmesini, demokratik hak ve özgürlüklerin genişletilip etkinleştirilmesini güvence altına almak üzere hükümet ile demokratik işçi hareketinin iş birliği ve dayanışma içinde hareket etmesi gereğinde birleşmişlerdir.

Böyle bir işbirliğini ve dayanışmayı demokratik bir biçimde gerçekleştirme yollarını araştırmaya karar vermişlerdir.

Hükümetle DİSK bu konudaki ayrıntılı görüşlerini hazırlayınca tekrar bir araya gelinecektir.



Başbakan Ecevit'in DİSK'i ziyaretinde görüşmelere katılan Bakanlar ve DİSK Yürütme Kurulu üyelerinin bir kısmı...

İki Yıl Önceki Önerimizi Yineliyoruz:

«EMEKÇİ HALKIMIZIN TEMEL BESİN KAYNAĞI EKMEK KAMULAŞTIRILMALIDIR»

Ülkemizde emekçi halkın tek besin kaynağı olan ekmek üzerine çeşitli oyunlar oynanır. Bu oyun büyük kentlerde her yıl sergilenir. Yaşadığımız bu günlerde bu oyunun en çirkini Ankara'da tezgahlanırken, fırın ağaları bu çirkin oyunlarında fırın emekçilerini araç olarak kullanmaya çalışmaktadırlar.

Kapitalizmin ve emperyalizmin emekçi halkımıza karşı kullandığı en etkin silah olan ekmek üzerine oynanan oyunlara bir son vermenin zamanı gelip geçmiştir. Her birinin beş, altı ya da daha fazla fırına sahip olan işverenlerin sömürüsüne fırın emekçilerini araç etmelerine PAYDOS denilmelidir.

Halkın besin kaynağı olan ekmeğin, baskı ve sömürü aracı olmaktan kurtulmasının tek yolu ekmek üretiminin kamulaştırılmasıdır. Sendikamız bu konuda tüm belediyelere açık olarak bunu 15 ağustos 1976 - 1 eylül 1976 tarihlerinde yayınlanan Genel - İş EMEK Gazetesinde yayınlamıştı. Bu tür, tüm girişimleri ekonomik yönden destekleyeceğimizi tüm içtenliğimizle açıkladık. Önerimizi sendikamız Genel Sekreteri Ertan ANDAŞ, İstanbul Anadolu Yakası ve Ankara 2 Nolu Şubesi Genel Kurullarında yinelemiş ve Belediyelerle ortak ekmek üretim ünitelerinin kurulması için gerekli katkı ve çabaların gösterileceğini açıklamıştır. Şimdi görev tüm belediye yönetimlerine düşmektedir.

Emekçi halkımızın elektrik ve su gibi gereksinmelerini karşılayan belediyeler neden halkımızın tek besin maddesi olan ekmek gereksinmesini karşılayamasın. Her ekmekten bir iki lokma çalan işverenlere karşı halktan yana olan yönetimlerin bu önerimizin üzerinde ciddi olarak düşünmeleri gereklidir. Emekçilerin verdiği vergilerle oluşan hazinemizden milyonlar yıllardır ekmek fiyatlarının arttırılmaması için ödenmektedir. Ekmeklik buğdayın alış fiyatından daha düşük olarak satılması sürekli bir çözüm değildir. Bu indirimli fiyat buğday fiyatı ancak ekmeğe faşizm damgası vuran fırın patronlarına yaramaktadır.

Ekmek üretimine hiçbir katkısı olmayan ekmek patronları düşük fiyatlarla aldıkları ekmeklik unları da bazan yüksek, eksik gramaj ve benzeri oyunlarla ekmek üretiminde kullanmayarak yüksek ücretle piyasaya sürmekte ve bu yollada milyonlar kazanmaktadırlar. Bazı belediyeler kendi olanaklarıyla bu ekmek üretimini üstlenmiş ve olumlu sonuçlar alınmıştır. Bu belediyeler Ankara'da patronlarca yaratılan ekmek bunalımını çözebilmek için, yüzlerce kilometreler ıraktada olsa Ankara halkı için ekmek üretmişler ve Ankara'ya göndermişlerdir. Olumlu sonuçları somut olarak görünen birkaç belediyenin kurduğu ekmek üretim ünitelerinin ürettikleri ekmekler hem kaliteli, hem daha sağlıklıdır.

Önerimizi yineliyoruz.

EKMEK SÖMÜRÜSÜNE SON VERMEK İÇİN EKMEK ÜRETİMİ KAMULAŞTIRILMALIDIR.

BU KONUDA YAPILACAK TÜM GİRİŞİMLERE HER YÖNÜ İLE KATILMAYA VE DESTEKLEMEYE GENEL-İŞ SENDİKASI OLARAK HAZIRIZ...

«SÖMÜRÜ VE BASKI ÇEMBERİ GREVLERLE KIRILACAKTIR»! diyen

2 BİN YİĞİT ÜYEMİZ İZMİT'TE GREV SAVAŞIMI VERİYOR

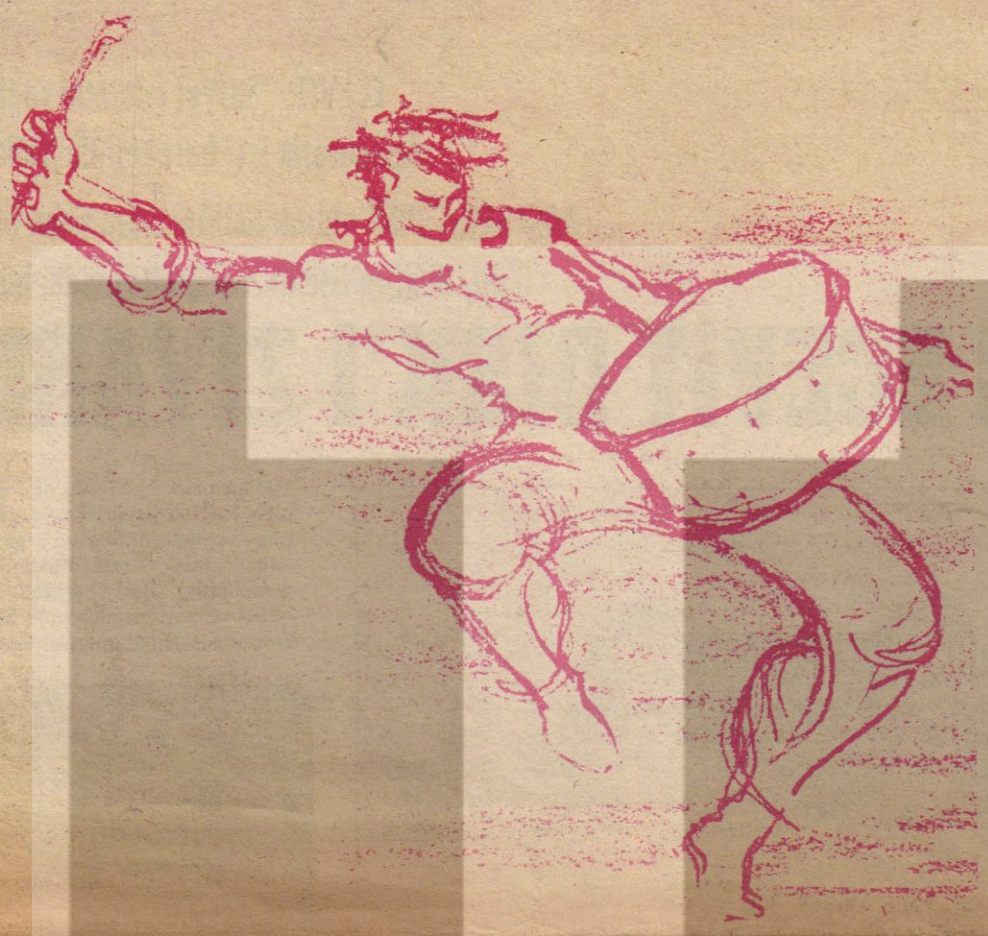

Sendikamızla İzmit Belediyesi işvereni arasında 1978'in martında başlayan toplu sözleşme görüşmelerinde anlaşmazlık çıkmış ve konu Uzlaştırma Kuruluna aksetmişti. Oluşan Uzlaştırma Kurulu çalışmalarını tamamlamış ve saptadığı ücretleri taraflara bildirmiştir. Ancak, sendikamızın isteminden de az olmasına karşın, İzmit'in AP'li Belediye Başkanı Cevdet Bağdat, Uzlaştırma Kurulunca saptanan ücretleri kabul etmemiştir. Bu nedenle sendikamızın İzmit Belediyesi ve bağlı işyerlerinde grev savaşımı verme hakkı doğmuştur. Ve de Genel-İş yapılması gerekeni yaparak, 6 haziran 1978 sabahı saat 04.00'den itibaren greve çıkmıştır.

Yasalara göre grev dışı kalan elektrik ve su işletmesinin dışında Fen İşleri, Temizlik İşleri, Park ve Bahçeler, Asfalt Şantiyesi, Garajlar, İlaçlama, Mezbaha, Yeni Yerleşmeler ve İktisat işyerlerinde çalışan toplam 2 bin üyemiz işçinin katıldığı grev savaşımı başarılı olarak sürmektedir.

İzmit Şube Başkanımız **Nafiz Bostancı**, grev başlamadan önce Fuar Açık Hava Tiyatrosunda, işçilerle yapılan toplantıda bir konuşma yapmış ve işçi sınıfının kararlı, demokratik sınıf ve kitle sendikacılığının bir kez daha İzmit Belediyesi işyerlerinde yükseleceğini belirterek, birlik ve dayanışmanın Genel-İş üyelerini mutlaka zafere götüreceğini söylemiştir.

İzmit Şubemizde düzenlenen basın toplantısında bir konuşma yapan Sendikamız Genel Yürütme Kurulu Üyesi ve Toplu Sözleşmeler Daire Başkanı İsmail Hakkı Önal, sözleşme görüşmelerinin üç aydan buyana sürdüğünü belirterek, **"Uyuşmazlık Uzlaştırma Kuruluna gitti. Uzlaştırma Kurulunun verdiği kararı işveren kabul etmedi. Biz de benimsemedik. Greve başlamadan önce tüm işçi arkadaşlarımızla görüşerek gelişmeleri kendilerine aktardık.**

Bütün arkadaşlarımız oybirliği ile grevin başlamasını kararlaştırdı.

Tabanın söz ve karar sahibi olması ilkesi doğrultusunda grevi başlattık. Greve, yasada grev dışı olarak gösterilen elektrik - su dışında tüm işçiler yüzde yüz olarak katılmış durumdadır. Grevin amacının, İzmit'in gene emekçi halkına karşı olmadığı açıktır. Örneğin, hastanelerde düzenli olarak çöplerin alınması için kurulan ekipler işbaşındadır. Bunun dışında yürütülemeyen birçok hizmetin ve hayatın büyük ölçülerde etkilenmesinin sorumluluğunun işveren belediyeye ait olduğunu emekçi halkımızın takdir edeceğine inanıyoruz." demiştir.

BAŞARIMIZIN KOŞULU: BİRLİK, DAYANIŞMA VE DİSİPLİN

İzmit ve çevresinde kurulu bulunan sendikalarla, demokratik kitle örgütleri, İzmit Belediyesinde çalışan 2 bin yiğit üyemiz işçinin başlattığı grev savaşımını desteklemektedir.

İzmit'te başlattığımız grev savaşımımız başarılı olarak sürerken, 58 demokratik kuruluşun temsilcileri grevcileri ziyaret etmiş ve grev yerinde bir basın toplantısı düzenleyerek grevi desteklediklerine ilişkin görüşlerini dillendirmişlerdir.

DOSTA UMUT, DÜŞMANA KORKU!...

İzmit Belediyesi ve bağlı işyerlerinde 2 bin yiğit üyemiz işçinin başlattığı grev savaşımı bütün görkemiyle sürerken; grev yerlerinde alaylar çekiliyor, halk türküleri ve marşlar söyleniyor, tek bir ağızdan... Kadınıyla erkeğiyle, yaşlısıyla, genciyle birliğin, dayanışmanın, savaşımın örneği veriliyor. Dosta umut veren grev savaşımımız, düşmana korku salıyor. Çoğu karanlık çevrelerin dudaklarının uçuklanmasına neden oluyor. Faşizmden medet umanlara korkulu saniyeler yaşatıyor, bir kâbus olup düşlerine giriyor. Emeğin en yüce değer olduğunu bu savaşımla bir kez daha vurguluyor, kör gözlere sokuyor grev savaşımcıları. Karanlığı süpürüp, güneşi doğurmanın savaşımını verenler birliğin, dayanışmanın da en güzel örneğini veriyorlar grev alanlarında.

GENEL-İŞ EMEK/SAYFA-2

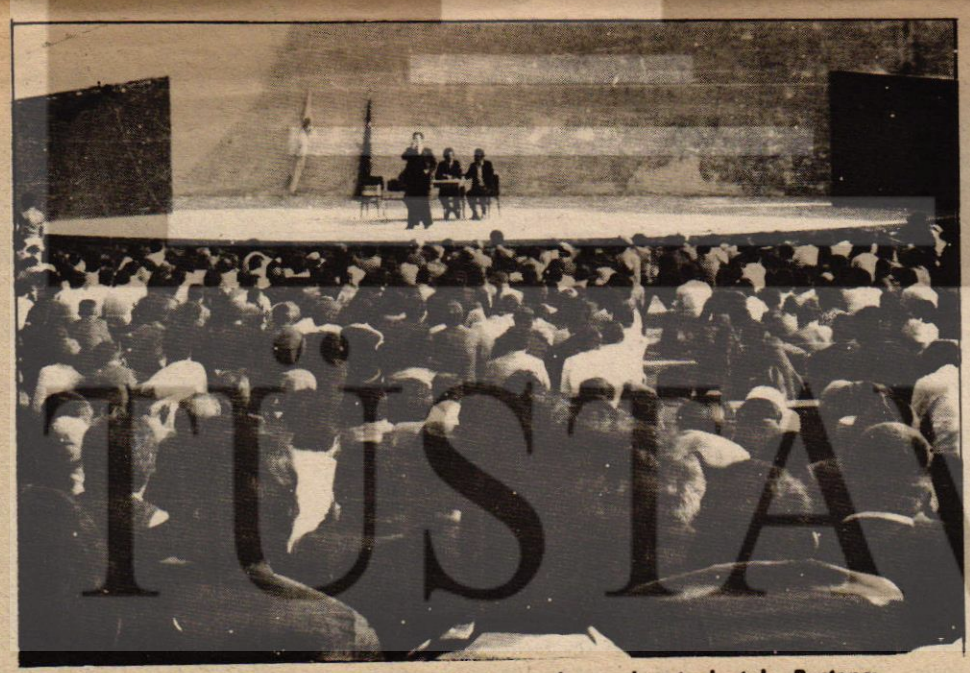

Grev başlamadan önce Fuar Açık Hava Tiyatrosunda yapılan toplantıda Bostancı konuşurken işçiler kendisini izliyor..



İzmit Belediyesinin çeşitli işyerlerinde çalışan sendikamız üyesi işçiler, Fuar Açık Hava tiyatrosundaki konuşmalardan sonra "GREVE EVET" dediler..

AFYON'LU GREVCİLERDEN İZMİT'Lİ GREVCİLERE SELAM VAR...

Afyon Belediyesinin bazı işyerlerinde 8 ay kadar önce başlatılan grev, aradan uzun bir süre geçmesine karşın sürdürülmektedir. Afyonlu grevciler işçi sınıfının bilimi doğrultusunda, işçi sınıfına yakışır bir disiplin ve dayanışma içinde grev savaşımını başarılı olarak sürdürmekte ve zafere giderek yaklaşmaktadırlar. Bunun bilinci ve inancı içinde olan ve 8 aydır direnen grev savaşımcıları gazetemiz aracılığı ile İzmit'te greve çıkan arkadaşlarına selam gönderiyorlar. **"Selam olsun işçi sınıfımızın İzmit'teki temsilcilerine. Selam olsun baskıya, sömürüye karşı hak alma savaşımına çıkanlara. Selam olsun ekmek kavgasının, onur kavgasının bayrağını en yükseklerde dalgalandıranlara. Türkiye işçi sınıfına selam olsun"** diyor Afyon Belediyesinin yiğit grevcileri. Ve Afyon'da aylardır kavga veren, hiçbir baskıdan, yıldırma ve sindirme eyleminden çekinmeyen sekiz ay önce 1 mübarek, nasırlı ellerine aldıkları bayrağı en yükseklerde dalgalandıran, her türlü eyleme karşın yiğitçe direnen Afyonlu grevcilerin bu selamını iletiyor ve **Genel-İş EMEK** olarak, grev savaşımında safları sıklaştıranlara, faşizme karşı omuz omuza olanlara başarılarının sürekli olmasını diliyoruz.



HEREKE BELEDİYESİ'NDE DE GREVİMİZ BAŞLADI

Sendikamızla Hereke Belediyesi işvereni arasında sürdürülen toplu sözleşme görüşmelerinde anlaşmazlık çıkması üzerine bu belediyede de grev kararı alınmış ve 13 haziran 1978 sabahı saat 04.00'de uygulanmaya geçilmiştir.

Yasalar gereğince grev yasağı dışında kalan tüm işyerlerinde başlatılan grev savaşımımız başarılı olarak sürmektedir. Emeklerinin gerçek karşılığı kendilerine çok görülen emekçiler, **"biz haklarımızı söke söke almasını da biliriz"** diyerek grev alanlarına çıkıyorlar. **"Grev alanları savaşım alanlarıdır"** diyor ve işçi sınıfımızın belgilerini haykırıyorlar, Herekeli grev savaşımcıları. Grevimiz hereke'nin emekçi halkı tarafından da desteklenmektedir.

DİSK'e bağlı sendikalara üye 4272 işçi grev savaşımı veriyor

DİSK'e bağlı 9 sendikanın üyesi 4272 işçinin çeşitli illerde ve işyerlerindeki grev savaşımları başarıyla sürüyor.

Madencilik işkolunda örgütlü Dev - Maden Sen'in 10 mart 1976 tarihinde Başer Madencilik işyerinde başlattığı ve 5 işçinin çalıştığı grev ikinci yılını da aşarken yine aynı işkolunda Yeraltı Maden-İş üyesi 411 işçinin Hekimhan'daki Bilfer Madencilik işyerinde yürüttüğü grev dokuzuncu ayını da doldurmuştur. Aynı sendikanın Cizre - Şırnak Asfaltit İşletmesinde 12 mayıs 1978 günü 112, Merzifon Yeni Çeltik Linyit İşletmesinde de 22 mayıs 1978 günü 960 üyesi ile başlattığı grev sürmektedir.

Genel-İş Sendikası'nın Afyon Belediyesi'nde 28 eylül 1977 tarihinde başlattığı ve 150 işçinin katıldığı grev dokuzuncu ayını da doldururken, başarılı olarak sürmektedir. Öte yandan Genel - İş'in 6 haziran 1978 günü İzmit Belediyesi'nin çeşitli işyerlerinde başlattığı ve toplam 2 bin işçinin katıldığı grev savaşımı da başarıyla sürmektedir.

Gıda-İş Sendikası'nca Manisa Saray Ekmek Fabrikasında başlatılan ve 13 işçinin katıldığı grev 300 günü aşmıştır. Toprak işkolunda örgütlü Keramik İş Sendikası'nın 20 ağustos 1977'de Veziroğlu Beton Mamüllerinde 50 üyesi 1977 ağustosundan bu yana, Lastik - İş Sendikasının Kayseri Ar Plastik'te 21 üyesi 25 şubat 1978'den bu yana, Türkiye Petrol ve Kimya Sanayii İşçileri Sendikasının Sakarya 4 Benzin İstasyonunda 5 ekim 1975'de 24, İstanbul Park Garajında 17 üyesiyle sürdürdüğü grevler başarılı biçimde yürütülmektedir. Oleyis Sendikası'nın Ankara Dedeman Oteli, İstanbul Beyti ve Borsa Lokantaları, Bolu Varan Turizm İşletmeleri ile Ankara Rumeli İşkembe Salonunda çalışan toplam 403 üyesi grev savaşımını başarıyla sürdürmektedir.



Grev başladıktan sonra grev gözcüsü ve grevci işçilerden bir grup...



İzmit ve çevresindeki 58 demokratik kuruluşun temsilcileri basın toplantısı sırasında toplu halde görülüyorlar..

NEDEN GREV?

Bilindiği gibi *GREV*, işçi sınıfının sınıfsal haklarını korumak ve savunmak için kullanabildiği en son ve en etkili silahıdır.

Sendikamızla İzmit Belediyesi işvereni arasında başlatılan sözleşme görüşmelerinde anlaşma sağlanamayınca, konu Uzlaştırma Kuruluna aksetti. Uzlaştırma Kurulunun aldığı kararı kabul etmeyen İzmit Belediyesi işvereninin bu davranışı ve emeğin gerçek değerini vermeye yanaşmaması karşısında *Genel-İş Sendikası* varabileceği en son karara varmış ve greve gitmiştir.

Türkiye'de üyesi olan işçileri eğitip bilinçlendirme çabalarını en sürekli olarak yürütmüş, sonunda da bu çabalarının meyvalarını derlemeye başlamış devrimci bir sendika olarak *Genel İş*, en uç noktadaki üyesinden, en üst kademedeki yöneticisine kadar, işçi sınıfının çıkarlarının ve haklarının bir zerresini bile hiçbir işverene kaptırmamanın savaşımını vermede de elbetteki örnek olacaktır... Yapılan grevler bu kutsal savaşımın, işçi sınıfının haklarını yasal ve demokratik yollardan alma savaşımının yalnızca bir bölümünü oluşturmaktadır.

Belediyenin tüm işyerlerinde kent halkının hizmetinde olan ve belediye bünyesinde çalıştırdığı işçilerin haklarını vermeye yanaşmayan Belediye Başkanı, grevin başlamasında tek sorumludur. Belediye Başkanı, sabahın tatlı uykusunu yatağında mışıl mışıl uyuyarak tadarken, ekmek paralarını vermeye yanaşmadığı işçiler, kentin hizmetlerini yapmaya çoktan başlamış oluyorlar. Gerek Belediye Başkanı ve gerekse tüm işverenler yataklarından kalktıklarında ilk iş olarak lavaboya gidip, ellerini yüzlerini yıkıyorlar. Musluğu açtıklarında akan suyun öteki ucunda bir Belediye işçisinin nasırlı elleri vardır. Evlerinden çıkıp işlerine giderlerken geçtikleri tüm cadde ve sokaklarda belediye işçilerinin emeği vardır. Kentin ağaçlandırılmasında dikilen her ağacın kökünde belediye işçilerinin alınteri vardır. Akşam evlerine döndüklerinde, yaktıkları elektrik düğmesinin santraldaki şartelinde gene belediye işçisinin nasırlı elleri vardır.

Bu nasırlı ellerin, bu alınterinin gerçek değerini vermeye yanaşmayan, savunduğu çarpık ideolojinin gereğini yerine getirmek için sözleşme görüşmelerinde anlaşmaya yanaşmayan, uzlaştırma kurulunun kararını bile kabul etmeyen belediye başkanının tutum ve davranışları grevin başlıca nedenlerini oluşturmaktadır. İzmit Belediyesinde çalışan *Genel-İş* üyesi *2 bin işçi* bu nedenlerden ötürü greve başlamıştır.

Bu grev de bugüne kadar yapılmış grevlerde olduğu gibi işçi sınıfının zaferiyle, başarısıyla sonuçlanacaktır. Dize gelen gene işveren olacaktır.

ÇALIŞMA BAKANI ERSOY:

"Referandum Tasarısı hazır, işçi sendikasını kendisi seçecek"

Çalışma Bakanı Bahir Ersoy, işçilerle yaptığı bir görüşme sırasında Referandum Yasa Tasarısının hazır olduğunu ve yakında meclislere sevkedileceğini söylemiştir. İşçilerin sahtekârlıklar karşısında sendikalarını seçmelerinin en doğal hakları olduğunu kaydeden bakan, Referandum Yasasının biran önce meclislerden geçmesi için vargücü ile çaba göstereceğini de belirtmiştir.

Zonguldak'ta işçilerle görüşmelerde bulunan, bu arada grizu patlaması sonucu hayatlarını yitiren işçilerin ailelerini de ziyaret eden Ersoy, Karabük'te işçilerle bir toplantı yapmıştır. İşçilerle sohbet eden ve sorunlarını dinleyen Bakan Ersoy, Ecevit Hükümetinin işbaşına gelmeden önce Referandum Tasarısı ile ilgili çalışmalar yaptığını da sözlerine eklemiştir.

İŞÇİ DOSTU İZMİT HALKINA

Üzünce bir süredir İzmit Belediyesi ile Belediye işçileri adına sendikamız DİSK-Genel - İş arasında devam eden toplu iş sözleşmesi görüşmelerinde anlaşma sağlanamadı. Belediye yönetiminin işçiden yana olup olmadığı bu görüşmeler sırasında bir kez daha ortaya çıktı. Üstelik bu tavırları ilkte değildir. İzmit halkına ucuz ekmek yedireceğiz diyenler kimden yana olduklarını ortaya koydular. Ne varki yalancının mumu yatsıya kadar yandı. Yalanın, yalancının dik alâsını halkımız canlı olarak yaşadı, yaşıyor. Fırın işverenleriyle saçayakları oluşturanlar bu politikanın hesabını elbette vereceklerdir.

Halkın ekmeğine göz koyanlar, şimdi de belediye işçilerinin ekmeğine, aşına göz diktiler. Sendikamızın, sözleşme görüşmelerinin ta başından beri takındığı olumlu tavır karşısında "vermem de vermem" den başka laf etmediler.

Mahkemece oluşturulan uzlaştırma kurulunun kararını dahi kabule yanaşmadılar. Genel - İş'in Kocaeli'ye bağlı civar belediyelerde imzalamış olduğu toplu sözleşmeleri görmezlikten geldiler. Belediye Başkanı Cevdet Bağdat para yokluğundan söz ediyor. İsteklerimizin fazlalığından yakınıyor. Hayat pahalılığının ağır yükü altında emekçi halkımızla birlikte her geçen gün daha fazla ezilen belediye işçisi kime yakınacaktır. Civar belediyelerin ve Türkiye genelindeki belediyelerin durumu İzmit belediyasinden daha mı iyi? Bir file 500 Liradan aşağı dolmuyor, etin kilosu 110 Lira. Pahalılık - İşsizlik - Yokluk kol geziyor. Oysa ne pahalılığın, ne işsizliğin suçlusu işçiler değildir. Fiyat artışları sürekli ücretlerin önünde giderken istemlerimizi aşırı bulanlar işçiden - emekçiden yana olmayanlardır.

Ekmeği dört Liraya çıkarırken İzmit emekçi halkına en küçük söz hakkı tanımayanlar işçileri açlığın - yokluğun kucağına atarak buradan da kazançlı çıkacaklarını zannediyorlar. Ama, Genel - İş üyesi işçiler bu oyunu bozacaklar. TÜM İŞÇİLERİN OY BİRLİĞİ İLE ALDIĞI GREV KARARI BUNUN SOMUT KANITIDIR. İşçilerimiz bu kararı, bu güne degin işçi dostu olduğunu onlarca, yüzlerce kez kanıtlayan İzmit halkının sıcak desteğine ve sendikasına güvenerek almıştır. Genel - İş üyesi işçiler sıkılı bir yumruk gibi zafere ulaşacaktır.

Şunu anlayacağınızdan yediğimiz ekmek gibi eminiz. Grevimiz, desteğini bizden esirgemiyeceğine inandığımız halkımıza karşı değildir. Belediye işçilerini İzmit halkına hizmetten bu güne kadar kimse alıkoyamamıştır. Bunu, işveren belediye yönetimi de biliyor. Grev kırıcılığı için, sizlerle aramıza kama sokmak, birlik ve dayanışmamızı engellemek için türlü oyunlara başvuruyorlar, başvuracaklar. Halkımızla, belediye işçilerini karşı karşıya getirmenin yollarını arıyorlar. Ama, mızrak çuvala sığmıyor. Genel - İş üyesi işçiler hak alma savaşımı başlattı.

GÜN - HAK ALMA GÜNÜDÜR - GÜN - EKMEK KAVGASI, ÇOLUĞUMUZUN - ÇOCUĞUMUZUN NAFAKASINA GÖZ DİKENLERE DERS VERME GÜNÜDÜR.

İzmit halkının karagün dostu olduğuna, sürekli yanımızda olacağına, çorbada tuzlarının bulunacağına inancımız tamdır.

YAŞASIN İŞÇİ DOSTU İZMİT HALKI

YAŞASIN İZMİT BELEDİYESİ İŞÇİLERİ

YAŞASIN DİSK - GENEL - İŞ

YAŞASIN İZMİT HALKIYLA - BELEDİYE İŞÇİLERİ ARASINDAKİ DAYANIŞMA

DİSK / GENEL - İŞ KOCAELİ ŞB.
Başkanı
Nafiz BOSTANCI

YAŞASI

15/16 HAZİRAN



Kendi örgütlerini kapatmak isteyen burjuvaziye karşı işçi sınıfının var olduğunu ortaya koyan işçiler...

Yıl 1970. AP iktidarı ile sarı Türk-İş işbirliğiyle 274 ve 275 sayılı yasalarda yapılan değişikliklerle sendikalaşma özgürlüğü kısıtlanarak DİSK kapatılmak isteniyor. DİSK'in gelişmesinden korkan burjuvazi egemen olduğu meclislerde işçi sınıfının tek demokratik sınıf ve kitle örgütü olan DİSK'in büyümesini yasalarla engellemek istiyordu... Ama burjuvazi bunu başaramadı... İşçi sınıfı kendi öz kuruluşuna ve özgürce örgütlenmeye sahip çıktı...

Yıl 1970 günlerden 15 Haziran pazartesi yüzlerce işyerinde 70 bin işçi işyerlerine geldiler ve sessizce direnmeye başladılar. Patronların ve onların uşaklığını yapan sarı sendikalara karşı... Daha sonra fabrikalar boşaldı işçiler üç koldan yürümeye başladı burjuvazinin çarklarına vura vura...

Yürüyordu Ankara asfaltından çıkan işçiler Kartal'a doğru, Eyüp yöresindeki fabrikalarda çalışan işçiler Topkapı'ya doğru yürüdüler kâğıthanedeki polis engellemesine karşın, Eyüp yolu işçilerle dolmuş trafik durmuştu, Bakırköy'deki işyerlerinden çıkan binlerce inanmış, Londra asfaltından yürüyor ve trafik bir süre aksıyordu.

Kentin merkezindeki işyerlerinde çalışanlar ise Şişli-Taksim ve Gümüşsuyu yönünde yürüyüşteydiler...

Tuzla ve Çayırova yörelerindeki işyerlerinde çalışan işçiler Gebze'ye doğru yürüyerek Ankara asfaltında işçi sınıfının var olduğunu ortaya koyuyordu.

Anayasaya aykırı bir tasarının yasallaşmasına karşı işçi sınıfının onuruna yaraşır biçimde direnişe geçen işçiler salt İstanbul'da değildi. Ankara'da DİSK Basın-İş üyesi işçiler Ulusal Basımevi ve Ulus Gazetesi'ni 2,5 saat süreyle işgâl ettiler.

İzmit Bölgesinde de işçiler bu yasa tasarısına karşı çıkarak kentin Doğu ve Batısından olmak üzere Ankara asfaltında yürüdüler ve çocuk parkında toplanarak işçi liderlerinin konuşmalarını dinlemişler ve ertesi gün tekrar toplanmak üzere dağılmışlardır.

İlk günkü yürüyüşler sırasında önemli olaylar olmamış, işçiler ellerinde şu dövizleri taşımışlardır.

"Anayasaya aykırı kanun çıkaranlar işçi düşmanıdır.", "Anayasaya ve Sendika özgürlüğünü alanlara derslerini vereceğiz.", "Kanunlar Meclisten alınıncaya kadar direneceğiz."

Bu şanlı direnişi yönetmekle görevli Anayasal Direniş Komitesi 10 binden fazla telgrafla tasarıyı protesto etti. Cumhurbaşkanı ve diğer ilgililere çekilen telgrafta şöyle deniliyordu.

"27 Mayıs Anayasası'nın temel esprisi olan direnme haklarımızı tasarılar Meclislerden alınıncaya kadar kullanmaya kararlıyız. Sizi uyarmayı tarihsel ve ulusal ödev sayarız."

İlk günkü direnişe 113 işyerinde çalışan işçiler katıldı. Bu iş yerinde çalışan işçiler çoğunlukla DİSK üyesiydi. Bu onurlu direnişde bazı Türk-İş üyesi işçilerde kendilerini işçi sınıfından soyutlamamışlar ve bu direnişe katılmışlardı...



Burjuvaya karşı direnen işçiler polis engelini rahatça kırıyorlar..

DİRENİŞİMİZİN İKİNCİ GÜNÜ POLİS ATEŞİ SONUCU ÜÇ ŞEHİT VERDİK

İşçi sınıfımız kendi örgütlenme özgürlüğünü kısıtlamayı, ve sınıfsal tek örgütü olan DİSK'i kapatmayı amaçlayan bu tasarıya karşı direnişini 16 Haziran günü de sürdürdü. İkinci günü yapılan Anayasal direniş sırasında polis kanlı olaylar yarattı. İstanbul'un çeşitli yerlerinde çalışan işçiler üç koldan yürüyüşe geçtiler. Sabah saat 8.00'de sur dışında toplanan işçiler Şehremininden Fındıkza'deye buradan da çeşitli kollara ayrılarak Fatih ve Cağaloğlu-Beyazıt yönünde yürüyüşe geçtiler. Cağaloğluna gelen işçiler vilayetin önüne gitmek istediler. Fakat, zırhlı birlikler barikat kurmuşlardı. İşçilerin bir kısmı bu barikatı yararak, bir kısmı ara sokaklardan geçerek Eminönüne indiler. Patronlar İstanbul ve Beyoğlu yakasındaki işçilerin birleşmesini engellemek için Galata Köprüsünü açtılar. Köprüden geçemeyen işçilerin bir kısmı motor ve sandalla karşıya geçerek Beyoğluna çıktılar. Beyoğluna geçemeyen işçilerin çoğunluğu Saraçhaneden Topkapıya döndüler. Daha önce Fındıkzade'de ayrılan bir diğer yürüyüş koluda Unkapanı köprüsünün açılması nedeniyle karşıya geçemedi ve diğer kolla birleşerek Topkapı'ya döndü.

Levent ve Mecidiyeköy yöresindeki yürüyüşler İstinye'den başladı, İstinye'den gelen işçilere Levent civarındaki işyerlerinde çalışan işçilerde katıldılar. Zincirlikuyu yönüne doğru giden işçiler Tekfen Fabrikası önündeki polisler yürüyüşü engellemek için işçilere saldırdı. Kadın işçilerin coplanması üzerine çatışma çıktı ve polis barikatı yarıldı işçiler Philips Fabrikası önüne geldiler.

Anadolu yakasında Ankara asfaltı üzerindeki fabrikalarda çalışan tüm işçiler yürüyüşe katıldı. Bu yürüyüş iki yönde başladı Üsküdar-Kartal'a doğru. OTOSAN önünde toplanan işçiler Ankara yolu girişinde polis barikatı ile karşılaştılar. İşçiler yürüyüşü sürdürmek istedi ama polis **işçiler üzerine ateş açtı ve çatışma başladı. İşçi sınıfı bu barikatıda yaran işçiler Üsküdar'a doğru yürüdüler. Üsküdar'a gelindiğinde vapurların çalışmaması üzerine Beykoz ve Paşabahçe yönüne yüründü...**

Ankara asfaltından Kartal'a doğru yol alan ikinci yürüyüş kolu Kartal köprüsü civarında polis barikatı ile karşılaştılar. Bu arada Çayırova'dan gelen işçiler Kartal'a doğru ilerlemekteydi. Kartal'a gelen işçilerin bir kısmı Yakacık yolundan Kartal'a ulaştılar. Sayıları çok fazla olan bu işçilere yol üzerindeki işyerlerinde çalışan işçilerin katılması ile büyük bir yürüyüş kolu meydana geldi. Bu yürüyüş koluna Maltepe Sigara Fabrikası işçileri de katıldı. Yürüyüş kolu Şaşkınbakkaldaki polis barikatını da kolayca aştı.

Anadolu Yakasında en büyük çatışma **Yoğurtçu** Parkı civarında oldu. Polis ateş açtı burada bir polis öldü. Çeşitli yerlerden gelen işçiler Kadıköy İskelesinde toplandı. Polis iskele civarında toplanan işçiler üzerine ateş açtı. Buradaki çatışma kanlı bir şekilde sonuçlandı.

Bu arada Eyüp ve Edirnekapı civarındaki işçiler, Kağıthane civarındaki işçilerle birlikte yürüdüler. Silahtar ve Şişliye doğru yapılan yürüyüşlerde trafik tümüyle durdu.

10 binden fazla işçi Gebzeden yürüyüşe geçmişlerdi. İzmit'de toplanan işçiler Pirelli ve Goodyear işçilerini de aralarına alırken iki komando barikatını da aşarak kente geri döndüler. Yürüyüş kolunun kente girmemesi için kentde bulunan İçişleri Bakanı kesin talimatını vermişti. Ne pahasına olursa olsun işçiler kente girmeyecekti. Ama işçiler iki barikatı da kolaylıkla aştıktan sonra kentin 2 km. yakınındaki polis barikatı ile karşılaştılar. İşçiler bu barikatı da aştıktan sonra Atatürk anıtına gittiler. Burada yapılan konuşmalardan sonra Kolordu önüne giderek ordu lehine gösteriler yapmışlardır. Daha sonra işçiler bir bütün olarak çocuk parkına geldiler ve dağıldılar.

Ankara'da da işçiler Sanayi Çarşısında yürüyüşe geçtiler. Yürüyüşü engellemek isteyen polis bir çok işçiyi göz altına aldı.

İstanbul'daki yürüyüş sırasında çıkan olaylarda beş kişi öldü. Ölenlerin tümünün polis kurşunu ile öldüğü sonra ortaya çıktı. Bu arada polisin saldırısı sırasında yüzlerce işçi yaralandı...

150 binden fazla işçi **AUER, MAGIROS SİMKO, OTOSAN, KOMİLİ, VİTA, EAS,**

TÜSTAV

N ŞANLI DİRENİŞİMİZ!..

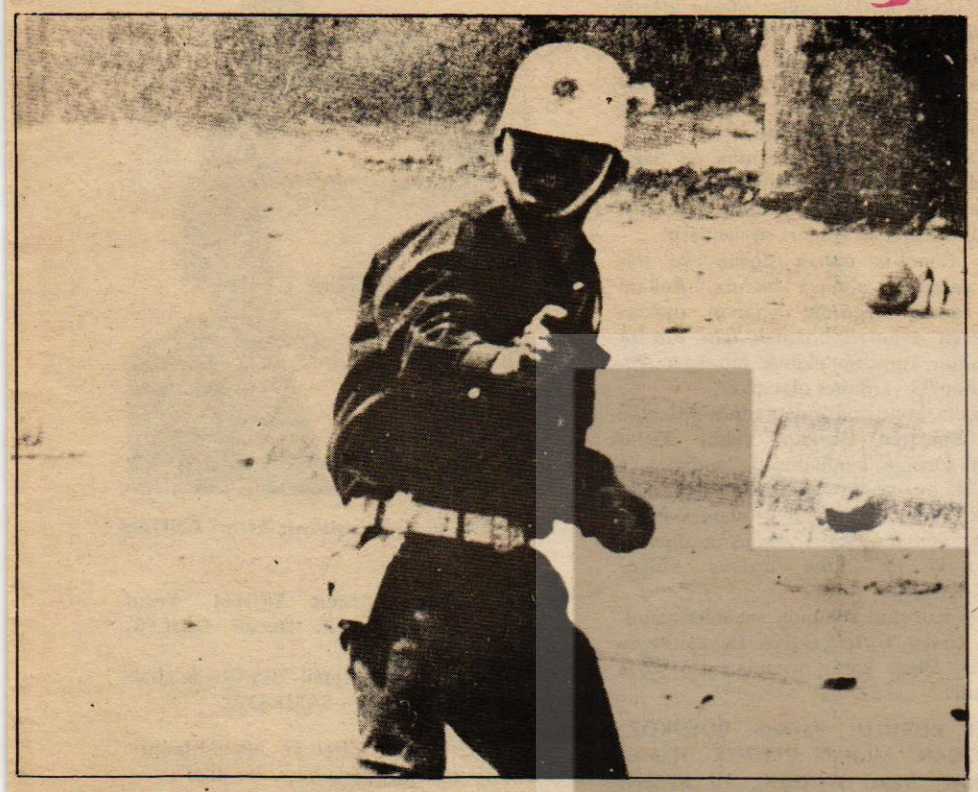

Polis hınçla silahını çekmiş ama işçi sınıfını yıldıramadı.. İşçiler tek yürek, tek ses olmuştu 16 Haziran 1970'de...

MUTLU AKÜ, CHRYSLER OTOMOBİL ve sayıları 200'ü bulan işyerlerinden çıkarak işçi sınıfının gücünü ortaya koyuyorlardı, patronların istemlerine karşı... 16 Haziran'daki direnişe Türk-İş üyeleri de çoğunlukta oldukları iş yerlerinden çıkarak DİSK'li işçilerin saflarında yer alıyorlardı sarı satılmış patron yandaşları Türk-İş'e karşın..

"İŞÇİYİZ GÜÇLÜYÜZ. İŞÇİYİZ HAKLIYIZ, DİSK, DİSK, DİSK...", "KAHROLSUN FAŞİZM", "İŞÇİLER GELİYOR", "HÜKÜMET İSTİFA" diye bağırıyordu yüz binlerce işçi. Ve Türkiye işçi sınıfının savaşım bayrağını yüceltiyordu... Copa, silaha, tabanca, tüfeğe karşı kendi öz örgütü DİSK'i savunuyorlardı...

Ve üç şehit verdik **Yaşar YILDIRIM, Mustafa BAYRAM, Mehmet GIDAK** anıları işçi sınıfımızın savaşımına ışık tutacaktır. Toprağa düşen üç yiğit işçi örgütleri ve sınıfı için yaşamları sonuna değin savaşım verdiler.

Ve 17 Haziran günü resmi gazetede İstanbul ve Kocaeli bölgesinde Hükümetin 1 ay süreli sıkıyönetim kararnamesi yayınlanıyordu. Ve bir çok DİSK yönetici, işçi ve ilerici aydın gözaltına alındı. Fabrika çevreleri askeri birliklerce sarıldı. Ama işçiler yılmadılar, iş yapmama ya da işi yavaşlatma biçiminde yasal direnişlerini sürdürdüler. İşçiler direniş sırasında gözaltına alınmak isteyen arkadaşlarını polise teslim etmediler.

18 Haziran'da İzmir'de 13 fabrikada çalışan DİSK üyeleri iş yapmama şeklinde direnişe başlarken bugün çoğunluğu DİSK içinde yer alan 131 bağımsız sendika bir araya gelerek direnme kararı aldılar.

...VE DİRENİŞİMİZ SONRASI BURJUVAZİYİ YENDİK...

Hükümet kararnamesi ile getirilen sıkıyönetim döneminde 274 sayılı Yasa Senato'da görüşülerek yürürlüğe girdi. İşçi sınıfının şanlı 15/16 Haziran direnişinden korkan AP iktidarı 275 sayılı yasa ile ilgili değişikliği geri almak zorunda kaldı. CHP ve TİP'in Anayasa Mahkemesine başvurmaları üzerine 274 sayılı yasa'daki yapılan değişiklikte iptâl edildi...



Polisler kadın erkek demeden saldırıyorlardı..

İşçi sınıfımızın şanlı 15/16 Haziran direnişi bu yasa değişikliğini önledi. Ve tüm dünyaya Türkiye işçi sınıfının gücünü ve kararlılığını ortaya koydu.

15/16 Haziran işçi sınıfının egemen sınıflara karşı ezilmeyen tek güçlü sınıfın işçi sınıfı olduğunu gösterdi.

Türkiye işçi sınıfının bu şanlı direnişi



Yaşımız kaç olursa olsun sınıfımızın savaşımını sürdürüyoruz.

15/16 Haziran bir ekonomik savaşım değildi. İşçi sınıfı bir bütün olarak egemen sınıflar karşısına yaşamın tüm alanlarında verdiği bir savaşımdır.

bugün 8 yaşında, işçi sınıfının gücünü tüm dünyaya onaylattığı bir gün...

YAŞASIN TÜRKİYE İŞÇİ SINIFI..
YAŞASIN DİSK...



Sopalarıyla kalkanlarıyla gelsede mücadele bayrağımız yine dorukta.. Burjuvaziyi bir kez daha yenilgiye uğrattık..

15/16 Haziran işçi sınıfının egemen sınıflara karşı, bir sınıf olarak çıktığı ve egemen sınıfları ezdiği bir eylemdir.

YAŞASIN ŞANLI 15/16 HAZİRAN DİRENİŞİMİZ!...



"İşçiyiz - Güçlüyüz - Haklıyız" diyerek Anayasal haklarımızı savunduk 15-16 Haziranlarda...

ANKARA 2 NO'LU ŞUBE GENEL KURULU YAPILDI

Ömer ÇİFTÇİ Şube Başkanı oldu

Ankara 2 No'lu Şube Genel Kurulumuz 4 haziran 1978 pazar günü olağanüstü toplanmış ve yapılan seçimler sonunda şube başkanlığına *Ömer Çiftçi* getirilmiştir.

Ankara 2 No'lu Şube Başkanımız *İsmail Hakkı Önal*'ın önce Ankara Bölge Merkez Şube Başkanlığına, daha sonra da geçtiğimiz nisan ayında yapılan sendikamızın 7. Genel Kurulunda Genel Yürütme Kurulu üyeliğine seçilmesi nedeniyle, bu şubemizin başkanlığını *Ömer Çiftçi* vekaleten yürütmekteydi. Olağanüstü toplanan Şube Genel Kuruluna çok sayıda işçi ve konuk katılmıştır. Şube Başkan Vekili *Ömer Çiftçi* açış konuşmasında ülkemizin içinde bulunduğu iç ve dış ağır sorunları dile getirmiş ve özetle şunları söylemiştir:

"-Konuşmama başlarken bir noktayı açıklamakta yarar görmekteyim. Hepinizin bildiği gibi şubemizin başkanlığını yıllarca zor koşullar altında yürüten, şubemizin eski başkanı Sayın İsmail Hakkı Önal geçtiğimiz nisan ayında toplanan Sendikamızın Genel Kurulunda, Genel Yürütme Kuruluna seçilmiştir.

Değerli arkadaşlarım;

Şubemize yıllarını veren ve bizlere çalışmalarımızda örnek olan değerli başkanımız Sayın İsmail Hakkı Önal'ı huzurlarınızda saygıyla selamlıyor, kendisine bundan sonraki sendikal savaşımında da başarılar diliyorum. Bu arada, o kutsal savaşımında bundan böyle de yanında olduğumuzu belirtmeyi kaçınılmaz bir görev sayıyorum."

Çiftçi konuşmasının bir bölümünde 20 mart 1978 günü yapılan *"Faşizme İhtar"* eylemi üzerinde de durmuş bu konuda şöyle demiştir:

"-Biricik üst kuruluşumuz DİSK faşist saldırıları, toplu katliamları protesto etmek ve faşist yuvaların dağıtılmasını sağlamak amacıyla 20 mart tarihinde "FAŞİZME İHTAR" eylemini koymuştur. DİSK'in "Faşizme İhtar" eylemi işçi sınıfımızın öncülüğünde tüm demokratik devrimci, ilerici, yurtsever örgütlerin en geniş biçimde katılmasıyla ve desteğiyle gerçekleştirilmiş, amacına ulaştırılmıştır. O gün faşizme, emperyalizme, kapitalizme ve karanlık güçlere Türkiye İşçi Sınıfının gücü bir kez daha gösterilmiş, faşist gidişe "DUR" denilmiştir. Bütün bunlar yapılırken amaç toplumun tüm kesimlerindeki halkımızı faşizm tehlikesine karşı uyarmak, hükümetin demokratik mücadelesine destek olmak ve iç savaş kışkırtıcılarını bu tehlikeli hayallerinden vazgeçirmekti.

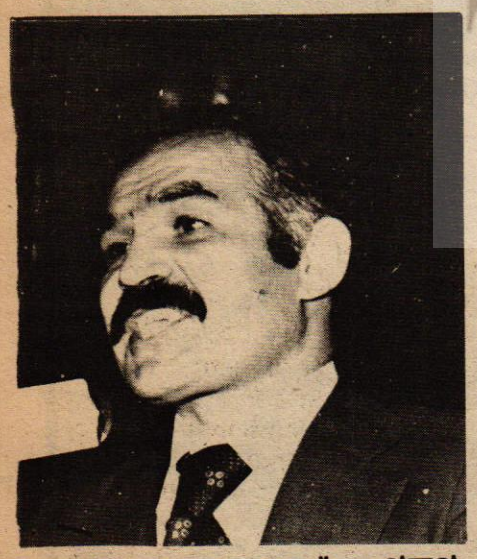

Şube Başkanlığına seçilen Ömer ÇİFTÇİ

Sendikamız Genel-İş o gün üstüne düşen görevi en etkin biçimde yerine getirmiştir. Tüm demokratik kitle örgütlerinin de desteğini alan bu eylem dosta umut, düşmana korku salmıştır. Bir milyonu aşkın yurtsever faşizme ilk ihtarını geniş anlamda o gün yapmıştır."

Çiftçi'nin açış konuşmasından sonra Genel Kurulu yönetmek üzere Başkanlık Divanı seçilmiştir. Divan Başkanlığına Genel Sekreterimiz *Ertan Andaş*, Başkan Yardımcılıklarına Ankara 1 No'lu Şube Başkanımız *Cemal Aslan* ile Ankara 3 No'lu Şube Başkanımız *Hasan Çağlar*, yazmanlıklara da Ankara 8 No'lu Şube Başkanımız *Ekrem Ekinci* ve Ankara 3 No'lu Şube Sekreterimiz *M.Ali Akgün* getirilmiştir.

Başkanlık Divanının oluşmasından sonra Şube Genel Kurulu çalışmalarına başlamıştır. Gündem gereğince raporlar üzerinde konuşmalara geçilmiş ve söz alan delegeler çeşitli konulardaki görüşlerini belirtmişlerdir. Bu konuşmaları Şube Yönetim Kurulu adına Başkan Vekili *Ömer Çiftçi* yanıtlamıştır. Daha sonra Genel Kurulu izleyen konuklar delegelere tanıtılmış ve gelen mesajlar okunmuştur.

Divan Başkanı *Andaş*, Sendikamız Toplu Sözleşmeler Daire Başkanı ve Ankara 2 No'lu Şubemizin Eski Başkanı *İsmail Hakkı Önal* kürsüye davet etmiştir. Kürsüye gelen *Önal* yaptığı kısa konuşmada şunları söylemiştir:

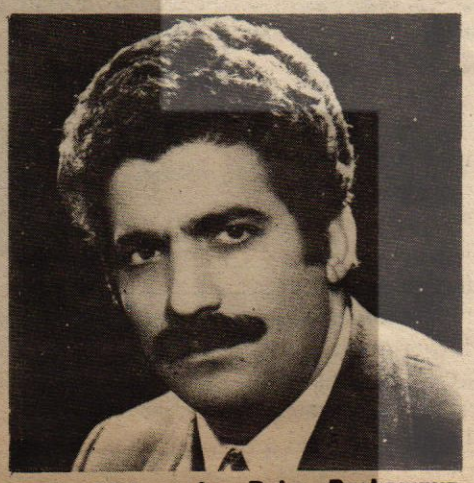

Toplu Sözleşmeler Daire Başkanımız İsmail Hakkı ÖNAL..

"-1969'un Mayıs'ından buyana 9 yılı aşkın bir süredir omuz omuza birlikte çalıştık. O yıllarda birkaç işyeri ile göreve başlamıştık. 453 kişi ile başladığımız mücadele sonucu, şubemizin üye sayısı bugün üç bine ulaşmıştır. 1972'den beri birlikte savaşım verdiğimiz şimdiki yönetici arkadaşlarımızın dayanışmasını takdir etmemek mümkün değil.

Önce Merkez Şube Başkanlığına, daha sonra da Genel Yürütme Kuruluna seçilmem için gösterdiğiniz desteğe teşekkür ederim. Bugüne kadarki görevlerimde olduğu gibi, bundan böyle de Genel Yürütme Kurulu üyesi olarak hizmetinizde olacağım."

Konukların konuşması bölümünde Ankara Belediyesinin CHP'li Meclis üyesi Dursun Bila yaptığı kısa konuşmada ülkemizin içinde bulunduğu sorunların bir tablosunu çizmiş ve işçi sınıfına düşen görevleri dillendirmiştir.

Konuşmaların tamamlanmasından sonra Divan Başkanlığını da yapmakta olan Sendikamız Genel Sekreteri *Ertan Andaş* kürsüye gelerek Genel Kurula hitabetmiştir. Polatlı Belediye Başkanının tutum ve davranışlarını yeren Andaş, Ankara şehirlerarası otobüs terminalindeki faşistlerin temizlenmesini istemiştir. Haymana Belediyesi işvereninin ücretleri zamanında ödememesini de eleştiren Andaş, Haymanalı işçilerin yalnız olmadıklarını söylemiş ve *"gerekirse Ankara'daki 20 bin Genel-İş üyesi işçiyi Haymana'ya dökeriz. Haymana'nın kaplıcalarına elkoyar ve biz, kendimiz işletiriz. Elde ettiğimiz geliri de işçilere ücret olarak öderiz"* demiştir.

Ülkemizin içinde bulunduğu sorunlara değinen Andaş, 20 mart tarihinde yapılan *"Faşizme İhtar"* eylemi ile ilgili görüşlerini açıklarken de *"20 mart eylemi bugünkü hükümete karşı yapılan bir eylem değildi. Faşizme, emperyalizme karşı, faşist odakların dağıtılmasına karşı yapılan bir eylemdi"* demiştir. İşçi ücretlerinin dondurulmayacağını da söyleyen Ertan Andaş, *"işçi ücretlerinin dondurulması istenmemelidir. Onurumuzu korumak için yurtdışına giderken ücretlerin dondurulmasını istememeliydi Ecevit. Çalışma Bakanı işçi ücretlerinin dondurulmasının söz konusu olmadığını söyledi. Bu söz tepki görüldükten sonra söylenmiştir. Böyle olmamalıydı."* şeklinde konuşmuştur.

Konuşmasının son bölümünde 1 Mayıs a değinen Andaş, *"1 Mayıs'ı önümüzdeki yıllarda yalnız İstanbul'da değil Ankara'da da, İzmir'de de kutlayacağız. Bütün ülkede kutlanacaktır 1 Mayıs.* 'Bayrağa Saygı Mitingleri' *düzenleniyor. Bu bayrak bizim, hepimizin. Süleyman Demirel'in tekelinde değildir. Gerekirse kanımızın son damlasına kadar koruruz bayrağımızı"* demiştir.

Ankara'daki ekmek sorununa da değinen Andaş, Ankara Belediyesinin zaman yitirmeden, hemen bir ekmek fabrikası kurmasını istemiş ve şunları söylemiştir:

"Biz Genel-İş olarak Belediyeye her konuda yardımcı olmaya hazırız. Ankara halkının ekmeği üzerinde oynanan, oynanmak istenen oyunları bozmak için Ankara Belediyesinin kuracağı ekmek fabrikası için milyonlarımızla yardımcı olacağız."

Andaş'ın konuşmasından sonra söz alan Ankara Belediye Başkan Vekili *Yusuf Arıak*, bu sorunla kendisinin ilgilendiğini ve Genel-İş'le bu yolda görüşmek istediğini belirterek, *" Biz Genel-İş'le görüşmek isterken, aynı konuda Sayın Andaş'ın öneride bulunmasıyla ilk adım atılmış oluyor böylece"* demiştir.

Genel Kurulun sonunda seçimler yapılmış ve *Ömer Çiftçi* Şube Başkanlığına seçilmiştir. Diğer karar organları ise şöyle oluşmuştur:

YÖNETİM KURULU: Bayram BÜYÜKÖZ, Fikret ÖZCAN, Mustafa ÇETİNER, Hamza KABASAKAL, Yaşar ATÂBEK, Ali KESEN, Mehmet TÜRKAN, Metin AĞACAN, Mevlüt IŞIK, Ömer GÜRKAN.

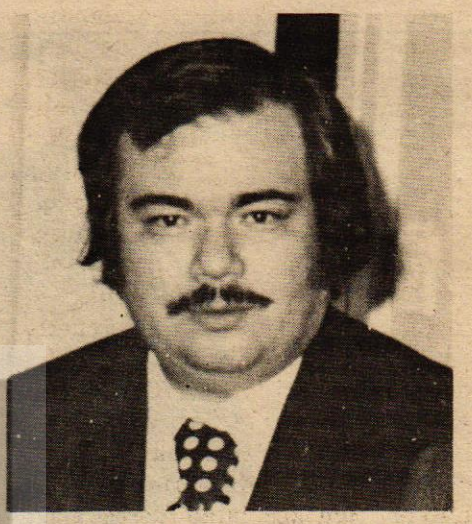

Genel Sekreterimiz Ertan ANDAŞ

ONUR KURULU: Halis ERDEM, Yusuf AKGÜL, Ethem GÜLER, Necati DİNÇER, Ahmet SÖNMEZ.
DENETİM KURULU: İsmail YAŞAR, Selahattin KAŞKATEPE, Nazmi SARIKAYA.

Genel-İş EMEK, çiftçi ve arkadaşlarını kutlar, sınıf savaşımında başarılar diler..

Bayındırlık Bakanı Elçi:

'141 VE 142 KALDIRILMALIDIR,

Bayındırlık Bakanı Şerafettin Elçi, Mussolini İtalyası ceza yasalarından aynen alınan 141 ve 142. maddelerin Türk Ceza Yasalarından mutlaka çıkarılması gerektiği görüşünde olduğunu söylemiştir. Göreve başlar başlamaz tahminlerin de ötesinde bir enkazla karşılaştıklarını, bu enkazı ortadan kaldırmak için çaba harcadıklarını belirtmiş ve şöyle demiştir:

"Biz ilerici ve devrimci halkımızdan alacağımız destek ve güçle enkazı kaldıracağımıza inanıyoruz."

Bakan, devraldıkları enkazı ortadan kaldırmaya çalışırken, enkazın içine yerleştirilmiş bir sürü yılan, çiyan ve akrebin kendilerini sokmakla meşgul olduğunu belirtmiş ve şöyle demiştir:

"-Bu nedenle enkazın kaldırılması daha da güçleşiyordu. Ancak, şunun bilinmesinde yarar vardır; biz ilerici ve devrimci halkımızdan alacağımız destek ve güçle enkazı kaldıracağımız gibi, enkazın içine yerleştirilmiş bulunan yılan, çiyan ve akreplerin de başını ezeceğiz, bu yolda azimli ve kararlıyız. Tüm halkımızla birlikte bu darboğazı da aşacak ve esenliğe ulaşacağız."

Bayındırlık Bakanı Elçi Ceza Yasalarında yeralan 141 ve 142'nin kaldırılmasını da istemiş ve bu konu ile ilgili olarak da şunları söylemiştir:

"Öncelikle düşünce özgürlüğü önündeki tüm engelleri kaldıracağız. Demokrasimizin üzerinde Demoklesin kılıcı gibi sallanan ve Mussolini İtalyasından aynen alınan 141 ve 142. maddelerin Türk Ceza Yasalarından mutlaka çıkarılması gerektiği görüşündeyiz. Bu yöndeki girişimler sürdürülmektedir. Adı geçen maddelerin halen yasalarımızda yer almış olması, demokrasimiz adına büyük bir talihsizliktir.

Halen ırkçı ve Turancı bir anlayışla ülkemizde yaşayan insanlar arasında bir kardeş kavgası yaratmayı amaçlayan ve kendileri gibi düşünmeyen insanların bırakınız özgürlüklerine, hayatlarına bile kastedecek derecede kudurmuş, faşist güçler bulunmaktadır. Dün aynı zihniyetle (Turan) aşkına Anadolu'nun saf insanlarını peşine takarak, bir maceraya çıkan ve Allahüekber dağlarında yüz bin kişiyi ölüme terkeden Enver'lerin yerini, bugün aynı kafa ölçülerini esas alan ve gençlerimizi birbirine kırdırtmayı kendileri için milliyetçilik sayan başkaları türemiştir. Bu maceracılığın sonunun hüsran olacağı bilinmelidir. Hükümetimiz bu konuda her türlü çabayı göstermeye ve faşist saldırıları etkisiz hale getirmeye kararlıdır."

Fındık-İş Sendikası DİSK'e katıldı

En ufak bir çıkarın bile söz konusu olduğu zamanlar hemen domuz topu gibi birleşiveren işverenler, patronlar karşısında, giderek bilinçlenen işçi sınıfımız da safları sıklaştırıyor. Tüm güçlüklerin ancak örgütlü birleşik güçle yenilgiye uğratılacağı gerçeğini gören sendikalar, demokratik sınıf ve kitle sendikacılığı yolunda savaşım veren üst kuruluşumuz DİSK'in çatısı altında güçbirliğine karar vermektedirler.

Sendikal savaşımını bağımsız olarak sürdüren 4500 üyeli Fındık - İş Sendikası, geçtiğimiz günlerde Giresun'da yaptığı Genel Kurul toplantısında Genel Kurul delegelerinin oybirliği ile DİSK'e katıldı.

Genel-İş EMEK, Fındık - İş Sendikasının tüm üyelerini bu yerinde kararlarından ötürü kutlar, kendilerine bundan böyle verecekleri sınıf savaşımında da başarılar diler.

BAYRAĞA SAYGI, MİLLİYETÇİLİK VE DEMİREL

Çağımız özgürlüklerin, hürriyetlerin doruğuna eriştiği bir çağdır. Hele demokratik parlamenter sistemlerin uygulandığı ülkelerde daha öte daha da ileri. Partiler, dernekler, cemiyetler, yazarlar, aydınlar ve hatta vatandaşlar fikirlerini, görüşlerini belirtme özgürlüğüne sahiptirler. Yalnız bunlar yapılırken, azıcık gerçekçi, dürüst ve de haysiyetli davranılmalıdır. AP Genel Başkanı da örgütüyle, bir başka deyimle -**ki kendi deyimidir**- milliyetçilerle **"Bayrağa Saygı Mitingi"** düzenlemiştir. Kırk iki milyon Türk ulusu yıllardır Demirel'i ve yönetimini iyi biliyor. Onların bayrağa ne denli saygılı olduklarını da iyi biliyor. Son kez istemiyerek aşığı olduğu koltuğu bırakıp giderken, kendi ağzıyla ifade etmişti **"Ülkeyetmiş sente muhtaç"**. Bu adam milliyetçi, bu adam Böyük Türkiye şarkısının bestecisi, bu adam bayrağa saygılı, bu adam Atatürkçü ve aynı zamanda bu meziyetleri kimseye kaptırmaz. Ama Türk halkı yıllardır cehaletin karanlığında mahkum olmuş ve bunun için de gerçeği tefrik edememiş. Türk halkı artık gerçekleri görüyor.

Ana sütü kadar temiz ve saf Anadolu insanı artık gerçeği görüyor. Demirel'e kızmamak gerek, acımanın da dışında sefil bir insandır. Olayları çağdışı kafasıyla midesinin arasına sıkıştırmış ve düşmüş olduğu korkunç karanlıkta yaşatmak istiyor.

Bayrak, bayrak deyip bağırıyor, istiklâl marşı, şehitler deyip bağırıyor. Aslında onları da kirletiyor. Ne bayrak, ne İstiklâl marşı ve ne de şehitler onun ağzına alamayacağı değerlerdir. O bayrağı da, İstiklâl marşını da, şehitleri de çoktan yerden yere vurdu. Nedenine gelince yeni hükümetin başı, Demirel ağanın savurup tükettiği, yeğenlerine, talükatına peşkeş çektiği, bu yüzden de ülkenin muhtaç olduğu yetmiş sentin kavgasını veriyor, dış ülkelerde. Bir insan düşünün ki, tüm gururunu, tüm kişisel değerini bir yana itip ve bunları ülke çıkarlarının gerisinde bırakıp, tüm engellemelere karşı direniyor. O kişiyi alkışlamak gerekir. Ama asıl anlatmak istediğim şu: Ecevit ne bir ülkedir, ne bir bayraktır, ne İstiklâl marşıdır ve ne de gömülen bir şehit. Ecevit, onların dediği gibi dilenmiyor. Dilenen ülkemizdir. O yalnızca bir temsilci, iyi bir yurtseverdir. Evet bayrağa saygı diyor Demirel. Şimdi bayrak onun deyimiyle değil, bizim deyimimizle bayrak, kanımız olan, canımız olan bayrak, Alman markının, Belçika frangının, Amerikan dolarının arkasında sürünüyor. Bu sürünen de Demirel ve onun yönetiminden hergün bir lokma daha fazla kapıp kaçırma kavgası veren sefillerin, bağnazların zihniyetleridir. Şehitleri de ağzına alamaz Demirel. Namusları için, yurtları için, bayrakları için toprağa düşmüş şehitlerin eğer kemikleri sızlıyorsa, o kemikleri Demirel sızlatıyor. Namusları için şehit düşenlere hesabı Demirel versin. Altıncı Filo'yu o sokuyordu liman larımıza, cinzi arzularını gidermek için. Ve o zamanlar "Go Home" pankartlarıyla onların önüne çıkan gençler komünist oluyordu. Demirel, yavuz hırsız örneği, 1 Mayıs Alanında o tertemiz gençleri şikayet ediyordu şehitlere. Yıllardır Sam Amcasının uşaklığını yapan ve Erbakan'ın dediği gibi onun önünde takla atan Demirel, 1 Mayıs Alanında bayrağa saygı diyebiliyorsa, suç onda değil, ona bu fırsatı verenlerdedir.

Artık Sam Amcası da kurtaramayacaktır Demirel'i, zaten kurtarması da gerekmez. Çünkü posası çıktı artık. Yıllardır onu kullanırlar, hem de bir devlet adamı olarak değil, bir kukla, bir çizgi filmi malzemesi olarak. Çağ gelişiyor, insanların kafa yapısı da gelişiyor. Herşeye karşın, Demirel'e karşın, tüm onun gibi düşünenlere karşın.

Bir kez aydınlığı görmesin insan, karanlığa dönüş bir hayal olur, bir düş olur. Zaman gösterecek, kuşkumuz yok. Matbaanın icadından ve hatta daha evvelinden tarih vardır, tarihe gömülen olaylar ve insanlar vardır. Karıştırdıkça tarihi görürüz bunları. İyiler vardır, kötüler vardır. Toplum insanları vardır, bir de toplum düşmanları, insanlık düşmanları vardır. Türk tarihinin yazgısında vardır, bir sayfasının daha karalanması... Bu karalık, Demirel karalığı. Gelecek kuşaklarla birlikte, tarih onu sonsuza dek yargılayacak. Fakat bir gerçek, acı bir gerçek var. Türk ulusunun Demirel yönetiminde geçirdiği yıllar, heba olan yıllar, geri gelmesi mümkün olmayan yıllar. O yılların acısını, bu vatanın evlatları bizler yaşlısıyla genciyle, sağlamıyla sakatıyla, zenginiyle yoksuluyla, yurt içindeki işsiziyle, yurtdışındaki sürünen bir lokma ekmek için sürünen ve bu bir lokma ekmek uğruna yıkılan yuvalarıyla, sönen ocaklarıyla Anadolu insanı çekecek.

Yurt dışındaki yaşamları kimi zaman bir filme konu, kimi zaman, yanık bir türkü, kimi zaman da içler parçalayan bir öykü olan Anadolu insanı; umutlu olun, yitirmeyin umudunuzu. Sizleri gurbet ellerine düşüren zihniyet, yıllardır Anadolu insanına yoksulluğu yazgı olarak yutturan zihniyet, Menemen'de Kubilay'ı katleden zihniyet ve bugün yine 1 Mayıs Alanında aynı hayallerle, yeniden canlanmaya çalışan zihniyet artık öldü.

Hafızalarımızda kötü bir düş, hatırladıkça iğrendiğimiz birer bed baht anı olarak kalacaktır. Shakespeare'nin bir sözü var, **"To be or not, to be this is problem"**. Var olmak, yok olmak. Onların kavgası bu. Ama iştahları kursaklarında kalacak. Onlar kıpırdadıkça bağnazlığın, sefilliğin, cehaletin koyu karanlığına gömülecekler. Yok onlara uzatacak elimiz, uzanan elleri de kıracağız. Bunda kararlıyız, andımız var.

Gün ışıyor tepelerin ardından ülke aydınlanıyor. Güzel şey özgürlük, insanca yaşamak. Canı cehenneme ilkelliğin, canı cehenneme yobazlığın, canı cehenneme emperyalizmin, canı cehenneme faşizmin. Yaşasın özgürlük, yaşasın barış, yaşasın insanca yaşamak.

ORHAN KUDATMIŞ
ESHOT Müşteriler Dairesi
İZMİR

BULMACA

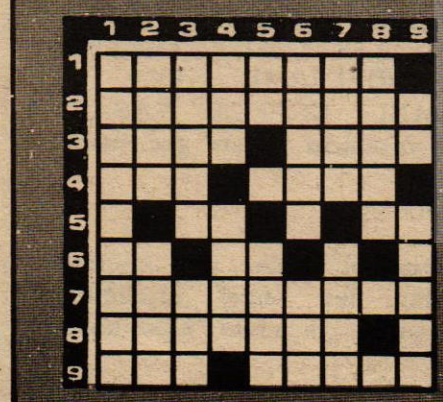

SOLDAN SAĞA:

1. Kapalı bir yerin havasını serinletici alet.
2. Büyüklük kuruntusu olan kimse.
3. Tersi dansli ve resmi giysili gece toplantısı, Çekirdek.
4. Tersi eski Yunanlıların kullandığı bir çalgı, Çoğunlukla arkasından yağmur getiren sert ve geçici yel.
5. Bir tür hayvan yiyeceği, Tersi isim.
6. Dumanın yaladığı yerde bıraktığı kara, Sodyum'un simgesi.
7. Sinema filmlerinin yalnızca üyelerine gösterildiği dernek.
8. Türlü şeyler ve çoğu ufak tefek şeyler.
9. Tersi bir isim, Elinden her zaman ufak tefek kazalar çıkan.

YUKARIDAN AŞAĞIYA:

1. Makinalarda sarsıntı, gürültü gibi şeyleri gideren düzen.
2. Tersi bir emir, İlkçağda şehir, devlet.
3. Dört nala, çok hızlı anlamında bir söz, Tersi üreme hücrelerinde bulunduğu ileri sürülen ve soya çekim olaylarını açıklamaya yarayan anıklık.
4. Tersi sazda bir tel ismi, Tersi suyu biriktirmek için önüne çekilen set.
5. Vilayet, Tersi bir bayan ismi.
6. Tersi tuğla ve harçtan örülmüş duvar, İki şeyi birbirinden ayıran uzaklık.
7. Yaşama ve varolma süresi, Çabuk davranan.
8. Tersi koyun ve keçiye verilen ortak isim.
9. Bir soru, Er'den Mareşal'e kadar orduda görevli olan kişilere verilen genel isim.

GEÇEN BULMACANIN ÇÖZÜMÜ

	1	2	3	4	5	6	7	8	9
1	P	A	P	Y	E	K	U	Ş	E
2	A	K	A	L	T	■	K	A	S
3	N	O	K	T	A	L	A	M	A
4	T	R	■	İ	M	A	L	A	T
5	O	T	■	K	İ	B	A	R	■
6	G	■	İ	■	N	A	■	■	S
7	R	İ	C	A	■	D	A	R	A
8	A	S	A	■	R	A	R	A	K
9	F	A	T	S	A	■	A	K	A

ANKARA 2 NOLU ŞUBEMİZİN TOPLU SÖZLEŞME ÇALIŞMALARI BAŞARIYLA SÜRÜYOR

Ankara 2 No'lu Şubemizin çalışma alanı içinde bulunan Kazan, Haymana ve Çubuk Belediyelerinde çıkan yetki ihtilafları yoğun çalışmalar sonucu çözülmüş ve toplu sözleşme görüşmelerine başlanmıştır. Bu Belediyelerin çeşitli işyerlerinde yetkinin alınması ile başlatılan sözleşme görüşmelerinde, kısa süre içinde olumlu adımlar atılmış ve ilerlemeler kaydedilmiştir.

Ankara 2 No'lu Şube Başkanımız Ömer Çiftçi konu ile ilgili olarak gazetemize verdiği özel demeçte şöyle demiştir:

"Şubemizin etkinlik gösterdiği Kazan, Haymana ve Çubuk Belediyelerinde, toplu sözleşme için yaptığımız girişimler, uzun süren mücadeleler sonucu başarıya ulaştırılmıştır.

Adı geçen belediyelerde sözleşme bağıtlamak için yetki isteminde bulunduk. Ne var ki, bazı ihtilaflarla karşılaştık. Ancak, mücadeleden yılmadık ve yetkiyi bu mücadeleler sonucu söke söke aldık. Yetkiyi aldıktan hemen sonra da sözleşme görüşmelerine başladık. Bu kısa süre içinde önemli ölçüde ilerlemeler sağlayarak, bazı maddeler üzerinde görüş birliğine de vardık. Önümüzdeki günlerde sözleşmenin bütün maddeleri üzerinde anlaşma sağlayacağımızı ve demokratik sınıf ve kitle sendikacılığı yolunda yeni kazanımlar elde edeceğimizi umuyorum."

GENEL-İŞ EMEK
ON BEŞ GÜNLÜK İŞÇİ GAZETESİ
Sahibi: **Abdullah BAŞTÜRK**
Genel Yayın Müdürü: **Ertan ANDAŞ**
Yazı İşleri Müdürü: **Hasan MERT**
Yönetim: **Süleyman Sırrı Sokak 2/4 Yenişehir/ANKARA**
Tel.: 17 54 59 17 52 67 17 67 41
Yazışma: **Rüzgarlı - Gayret Sokak No: 1 ANKARA**
Tel.: 19 77 52 19 77 53 19 77 54
Dizgi, Film, Montaj, Baskı:
EM-AŞ Ofset Tesisleri ANKARA
Sayı: **316 - 15 Haziran 1978**
Fiyatı: **50 Kuruş**

İMZALANAN SÖZLEŞMELERLE DİSK İLKELERİ HAYATA GEÇİRİLİYOR

Sendikamızla işveren belediyeler arasında başlatılan toplu iş sözleşmesi görüşmeleri başarılı olarak sürmektedir. Bağıtlanan sözleşmelerle, üst kuruluşumuz DİSK'in ilkelerini hayata geçirilmektedir.

Sendikamız Genel - İş'in işçi sınıfının devrimci bilinçle donanması için verdiği başarılı uğraşıların yanı sıra, üyelerinin ekonomik alanda da söz sahibi olması için büyük çaba gösterdiği ve bunda da başarılı olduğu bağıtladığı sözleşmelerle kanıtlanmaktadır.

Geçen sayımızdan bu yana görüşmelerin tamamlanarak, sözleşmelerin imzalandığı belediyeler şunlardır.

"Kargamış Belediyesi, Samandağ Belediyesi, Antalya Belediyesi, Ovakent Belediyesi, Gölmarmara Belediyesi, Saruhanlı Belediyesi, Hacırahmanlı Belediyesi, Aliağa Belediyesi, Viranşehir Belediyesi, Afşin Belediyesi, Belen Belediyesi, Ankara Bel-Yar (Belediye Yardımlaşma Sandığı).

ANTALYA BELEDİYESİNDE SÖZLEŞME İMZALANDI

Sendikamızla Antalya Belediye Başkanlığı arasında sürdürülen işyeri düzeyindeki toplu sözleşme görüşmeleri anlaşmayla sonuçlanmış ve sözleşme taraflarca düzenlenen bir törenle imzalanmıştır.

Toplam 1050 üyemiz işçinin yararlanacağı ve 1.3.1978 tarihinden geçerli olmak üzere bir yıl süreli olarak imzalanan sözleşme ile ücretlerde artış sağlanırken, yeni bir takım sosyal haklar da sağlanmıştır. Antalya Belediye Başkanlığı ile imzaladığımız sözleşme ile sağlanan yeni hakların bazıları şunlardır.

- ★ **120 lira ücret zammı,**
- ★ **600 lira net aylık, yemek parası,**
- ★ **100 lira çocuk parası,**
- ★ **44 saat haftalık çalışma süresi.**

Bu arada diğer sosyal haklara yüzde yüz oranında artış getirilirken; kıdem tazminatı 40 gün olarak kabul edilmiştir. Bu 40 günlük hak, işçinin kendi isteğiyle ayrılması halinde de geçerli olacaktır. Öte yandan 141 - 142. maddelerden tutuklanan üyelerimiz olursa, bunların maaşlarının ailelerine ödenmesi de sözleşme ile karar altına alınmıştır.



Andaş, Önal, Akkuş ve Şube Başkanı Yalınlar ile Enver Demirer Antalya Belediyesiyle yapılacak sözleşmeden önce işçi temsilcileriyle...



Andaş ve Belediye Başkanı Tonguç sözleşmeyi imzalarken, konuk ve işçiler kendilerini izliyorlar...

DİSK BURSA BÖLGESİ EĞİTİM SEMİNERİ YAPILDI

DİSK üyesi Bursa'daki sendikaların katılmasıyla düzenlenen eğitim semineri 1-3 haziran 1978 tarihleri arasında yapılmıştır. DİSK tarafından düzenlenen bu seminere sendikamızdan 17 işçi katılmıştır.

Şimdiye kadar yapılan hiçbir seminere katılmayan üyeleri kapsayan bu seminer, DİSK'in temel eğitim seminerlerinden birisi olmaktadır. Seminer süresince **"Eğitimin Gerekliliği" "Üretim", "Toplum Biçimlerinin Evrimi" "Kapitalist Toplum", "Tekelci Kapitalizm", Türkiye'de ve Dünya'da Sendikacılık", "Toplu Sözleşme İlkeleri", "DİSK'in Demokratik Sınıf ve Kitle Sendikacılığı İlkeleri"** konuları işlenmiş, slayt ve filmlerle Türkiye işçi sınıfı tarihi ile 1 Mayıs'lar gösterilmiştir.

DİSK tarafından düzenlenen bu seminerler, yurt düzeyinde sürecektir.

GENEL KURUL KARARLARI

ANTİ-DEMOKRATİK HÜKÜMLER YASALARDAN ÇIKARILMALIDIR

ÇALIŞMA HAYATINA İLİŞKİN YASALARIN YENİDEN DÜZENLENMESİ:

Türkiye'de yüzyılların tortusu olan bir yasalar karmaşıklığı vardır. Bir yandan özgürlükçü, demokratik haklara yol açan bir Anayasa, öte yandan, çağ dışı dünya görüşlerinin hukukuna ilişkin yasa maddeleri yan yana toplumumuza biçim vermeye çalışmaktadır.

Özellikle, faşist ceza yasalarından kaynaklanan ve işçi sınıfının örgütlenmesini yasaklayan özel yasaların geçerliliğini koruması, demokratik gelişmemize ve sınıfsal mücadelemize engel olmakta devam etmektedir.

Bu nedenle, kongremiz:

A- 1 MAYIS İŞÇİ BAYRAMI

Dünya İşçi Sınıfının Birliğinin simgesi olarak her yıl 1 Mayıs'ta kutlanan "İşçi Dayanışma Bayramı" nın, yasa ile Bahar Bayramı'na çevrilmesi maskaralığına son verilmesiyle, işçi bayramının 1 Mayıs'ta kutlanmasının yasal dayanağa kavuşturulması,

B- 141 - 142 KALKSIN

Tekelci kapitalizmin ömrünü uzatmak amacıyla çağ dışı hukukun kalıntısı olarak ceza yasamızda bulunan 141 ve 142'nci maddelerin kaldırılması,

C- ANTİ-DEMOKRATİK HÜKÜMLER TEMİZLENSİN

Özellikle 12 Mart 1971 darbesinden sonra değiştirilen ve işçi sınıfı ile emekçi kitlelerin örgütlenme özgürlüğünü kısıtlayan, çalışmalarına sınır çeken DERNEKLER YASASI- SENDİKALAR YASASI- TOPLANTI VE GÖSTERİ YÜRÜYÜŞLERİ YASASI- İŞ YASASI- TOPLU SÖZLEŞME GREV VE LOKAVT YASALARI **ile** TEMEL EĞİTİM YASASI- ÜNİVERSİTELER YASASI **gibi yasaların elden geçirilerek, faşizan niteliklerden kurtarılması,**

D- LOKAVT HAK DEĞİLDİR

Lokavt'ın yasal bir hak olmadığından, aksine, işçi sınıfının ekonomik mücadelesine çıkarılan bir engel niteliğinde bulunduğundan hareketle, 275 sayılı yasadaki hükümlerin çıkarılması,

E- REFERANDUM YASALAŞSIN

İşçilerin istedikleri sendikayı seçme hakkı olan ve gizli oy, açık sayım esasına dayalı REFERANDUM HAKKI'nın **bir an önce yasallaştırılmasını,**

F- İŞÇİ - MEMUR FARKI YOK EDİLSİN

Emeğini belli bir ücret ya da aylık karşılığında, üretim aracı sahiplerine satan, karşılığında yarattığı artı-değer'den yararlanamayan tüm emekçilerin birlikteliğini sağlamak, kitle ve sınıf sendikacılığı ile toplumumuzu sosyalizme götürücü mücadelede yer almalarını olanaklaştırmak için, tüm çalışanlara, grevli-toplu sözleşmeli sendikal hakların verilerek, İşçi-Memur ayırımının ortadan kaldırılması,

G- YURT DIŞINDAKİLERE OY HAKKI

İster yurdumuzda, isterse kendi iradeleri dışında yaban ellerinde çalışma zorunda bırakılan tüm işçilere ve vatandaşlarımıza, toplumun yönetimini oluşturmada OY HAKKI sağlanması için mücadele verilmesine ve,

bu hedefler yönünde mücadele veren demokratik sınıf ve kitle örgütlerinin desteklenmesine, karar vermiştir.